

EventAgent

dernière mise à jour : septembre 2006

EventAgent

Page 2

Ce programme supplémentaire vous propose une surveillance en ligne des événements intervenant au niveau des fermetures.

Conditions pour l'installation de EventAgent :

- Système d'exploitation Windows NT, 2000 und XP
 - Mémoire vive 64 Mo
 - L'ordinateur doit être intégré dans le réseau interne Windows-NT
- ☞ L'installation du logiciel doit être réalisée par votre administrateur système.

Insérez le CD rom SimonsVoss. Dans l'explorateur de Windows sélectionnez le lecteur de CD rom et cliquez sur Logiciel → EventAgent → Français → Setup.exe. Conformez-vous aux instructions d'installation. Une fois celle-ci terminée, redémarrez votre ordinateur.

Vous pouvez aussi lancer le programme à partir de la Barre des tâches de Windows. Choisissez alors la commande Démarrer → Programmes → EventAgent.

Ne perdez pas de vue que seuls sont affichés les messages ayant été préalablement configurés comme messages réseau dans le Gestionnaire d'événements.

Evénement Propriétés

Nom:

Description :

Message :

Type

Activé

Actions apparentées :

Fermatures :

Niveau d'alarme

Messages

Avertissement

Alarme

À la réception d'un nouveau message, le système vous envoie un avis Nouveau message. Lorsque vous aurez lu son contenu, cochez la case Lu pour effacer l'avis de réception. Il en va de même lorsque vous activez le bouton Tous lus. Toutefois, les messages restent en mémoire et sont toujours disponibles sur appel. Le nombre de messages enregistrés peut être paramétré sous Options.

Dans la zone de navigation, vous pouvez consulter les messages déjà réceptionnés.

The screenshot shows the EventAgent application window. At the top, there is a menu bar with 'Fichier'. Below it, a message notification is displayed with the following details:

- Message : Paul Lenglois ouvre la porte
- Dispositif de fermeture: Entrée principale
- Plan de fermeture: Sté Exemple
- Heure, date : 11:06:41 2001.02.12

A yellow button labeled 'Nouveau message' is highlighted. Below the message details, there is a checkbox labeled 'Lu' which is currently unchecked.

Below the 'Lu' checkbox is a section titled 'Naviguer dans les messages' containing the following controls:

- Message actuel : 6
- Messages au total : 6
- Buttons: Première, Précédente <<, Suivante >>, Dernière
- Buttons: Quitter, Moniteur (highlighted with a dotted border), Options, Toutes lues

Options: Le paramétrage est le suivant :

- **Bip d'avertissement si nouveau message**
- Le signal qui indique la réception d'un message. Activer EventAgent si nouveau message Si vous avez réduit la fenêtre (barre des tâches), celle-ci sera réactivée à la réception d'un nouveau message.
- **Nombre maximum de messages**
Paramétrable entre 100 et 5000 messages.

EventAgent

Page 4



Validez vos entrées avec **OK**.

Moniteur

L'évaluation des messages vous est fournie dans le Moniteur.

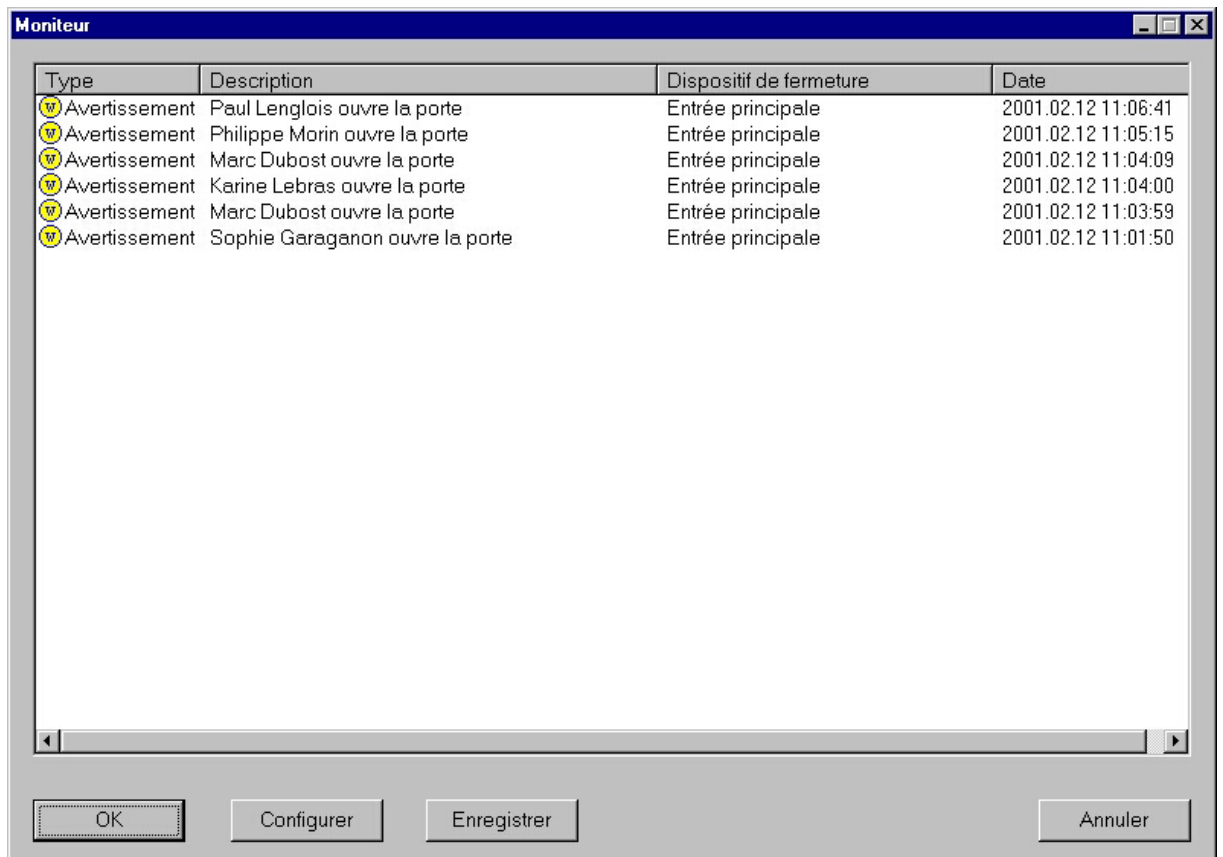

Configuration

Une boîte de dialogue de filtrage s'affiche :

Configurer le moniteur

Dresser la liste

Tous les messages

Dernier message pour chaque serrure

Dernier message pour chaque transpondeur

Dernier message pour chaque transpondeur par serrure

Le nom de serrure contient la séquence de caractères

Le nom du transpondeur contient la séquence de caractères

Niveau d'avertissement

Afficher tous les messages

Messages normaux

Mises en garde

Alarmes

Afficher uniquement les messages d'aujourd'hui

OK Annuler

● Lister

Tous les messages

Tous les messages sont affichés.

Dernier message pour chaque fermeture

Ex. : Si vos portes sont munies de contacts Reed, le système peut avertir si les portes sont ouvertes ou fermées.

Dernier message pour chaque transpondeur

Ex. : Vous avez installé deux unités de commande dans votre immeuble. À l'une d'entre elles, les salariés s'inscrivent en arrivant le matin et à l'autre en partant. Vous pouvez demander l'état courant et savoir si tel salarié est présent ou pas dans l'immeuble.

Dernier message pour chaque transpondeur par fermeture

Ex. : Revenons à l'exemple précédent. Cette fonction vous permet de savoir combien de temps le salarié a été présent dans l'immeuble.

Vous avez, en outre, la possibilité de filtrer ces messages de façon à ce que seuls certaines fermetures et/ou transpondeurs soient affichés. Entrez la séquence de caractères selon laquelle vous souhaitez effectuer le filtrage.

☺ Le logiciel respecte la casse.

Exemple :

vous avez saisi ce nom de fermeture :	porte
le programme affiche :	porte principale
	porte d'entrée nord
	porte de l'atelier

● Phases d'alarme

Dans le gestionnaire d'événements, une phase d'alarme est affectée à chaque événement. Vous pouvez demander l'affichage de tous les messages, ou seulement de ceux appartenant à une certaine catégorie, tels que messages normaux, avertissements, ou alarmes.

● Afficher seulement les messages d'aujourd'hui

Désactivez cette case si vous souhaitez une récapitulation des journées précédentes.

Validez vos entrées avec **OK**.